



# FACULDADE INDEPENDENTE DO NORDESTE

Recuperação Judicial

n° 8010540-12.2020.8.05.0274

## RELATÓRIO MENSAL DE ATIVIDADES

Competência dezembro

## SUMÁRIO

1. INTRODUÇÃO
2. ANÁLISE DE MOVIMENTAÇÃO PROCESSUAL
3. DESTAQUES DO RELATÓRIO CONTÁBIL

### 1. INTRODUÇÃO.

Trata-se do Relatório Mensal de Atividades (RMA) do processo de Recuperação Judicial ajuizado por **FAINOR FACULDADE INDEPENDENTE DO NORDESTE LTDA** sob condução do **Juízo da 3ª Vara Cível e Comercial de Vitória da Conquista, Bahia**.

Os objetivos principais são relatar os fatos ocorridos desde o ajuizamento do pedido, a análise da documentação acostada aos autos e/ou enviada ao Administrador Judicial e os principais andamentos processuais.

Desde a assinatura do Termo de Compromisso, a equipe de Administração Judicial passou a diligenciar no processo, tendo visitas à sede da Recuperanda, obteve documentos e informações adicionais para elaboração deste RMA, a fim de trazer transparência e simetria de informações aos Credores e ao juízo.

**As informações e documentos que compõem este RMA foram fornecidas pela própria Recuperanda (art. 22, I, “d” Lei nº 11.101/05) e deram origem ao relatório contábil de lavra do Sr. Matheus Ildfonso, da DO HOW CONSULTORIA E CONTABILIDADE.**

Passa-se, portanto, a analisar separadamente os principais pontos.

## RELATÓRIO JURÍDICO-PROCESSUAL

### 2. ANÁLISE DE MOVIMENTAÇÃO PROCESSUAL

No dia 16 de dezembro, habilitação de crédito formulada pelos credores ADRIANA SOARES PEREIRA BARBOZA (ID 167507426) e CAMILA SANTOS MAIA (ID 167507441);

No dia 23 de dezembro, manifestação da Recuperanda pugnando pela concessão de medida liminar ao Juízo ante a impossibilidade de adesão da FAINOR ao PROUNI em função de inscrição no CADIN (ID 169792263).

### 3. DESTAQUES DO RELATÓRIO CONTÁBIL.

No minucioso relatório contábil acostado a esta manifestação, destacam-se os seguintes pontos:

- a) **RECEITA BRUTA:** a receita bruta no mês de dezembro em relação ao mês de novembro teve uma diminuição de 11,53%, apresentando receita de R\$ 1.903.000,00 (um milhão e novecentos e três mil) contra R\$ 2.151.000,00 (dois milhões, cento e cinquenta e um mil) de novembro.
- b) **CUSTOS:** os custos dos serviços prestados no mês novembro foram R\$ 1.307.000,00 (um milhão, trezentos e sete mil). Já em dezembro, o valor dos custos apresentou um aumento de 3,44%, ficando com o valor de R\$ 1.352.000,00 (um milhão, trezentos e cinquenta e dois mil).
- c) **LUCRO BRUTO:** o lucro bruto da Recuperanda em novembro de foi de R\$ 775.000,00 (setecentos e setenta e cinco mil). Já em dezembro, o lucro bruto teve uma queda de 36,26%, ficando no valor de R\$ 494.000,00 (quatrocentos e noventa e quatro mil).
- d) **LUCRO OPERACIONAL:** o lucro operacional da Recuperanda no mês de dezembro foi de R\$ 256.000,00 (duzentos e cinquenta e seis mil) negativo, notando-se uma redução significativa, haja vista que no mês de novembro o referido demonstrativo contábil foi de R\$ 152.000,00 (cento e cinquenta e dois mil) negativo.

- e) **LUCRO LÍQUIDO:** o lucro líquido da Recuperanda no mês dezembro foi de R\$ 269.000,00 (duzentos e sessenta e nove mil) negativo, evidenciando também uma queda, uma vez que no mês de novembro o mesmo demonstrativo contábil foi de R\$ 163.000,00 (cento e sessenta e dois mil) negativo.

Vitória da Conquista – BA, dezembro de 2021.

**VICTOR BARBOSA DUTRA**

Administrador Judicial

OAB/BA 50.678 | OAB/MG 144.471



## Fainor Faculdade Independente do Nordeste Ltda

Relatório Mensal de Atividade - RMA

Dezembro 2021

Vitória da Conquista, 09 de fevereiro de 2022  
Exmo. Sra. Dra. Juíza da 3º Vara Cível de Vitória da Conquista - Ba  
Dra. Elke Beatriz Carneiro Pinto Rocha

Em consonância com o disposto na alínea “c”, inciso II, do artigo 22 da Lei nº 11.101/2005, submetemos à apreciação de V. Exa. nosso Relatório Preliminar, com informações referentes à atual situação da **Fainor Faculdade Independente do Nordeste Ltda**, denominadas “Recuperanda”, “Companhia” ou “Empresa”.

O objetivo deste Relatório é apresentar informações referentes à Recuperanda do mês de **dezembro** de 2021. Nosso entendimento sobre as operações foi obtido através de procedimentos analíticos e discussões com a Administração sobre informações de natureza contábil e financeira e operacional, fornecidas pela e de responsabilidade da Administração da Recuperanda. Permanecendo à disposição de V.Exa. para quaisquer esclarecimentos adicionais que se fizerem necessários, subscrevemo-nos.

Atenciosamente,

Victor Barbosa Dutra  
Administrador Judicial

Matheus Ildefonso Santos  
Contador

- **Informações de Caixa**
- **Demonstração do Resultado**
- **Balanço Patrimonial**
- **Considerações Finais**

## Análise do Caixa

Demonstração das disponibilidades apresentadas no balanço patrimonial.

Diminuição das disponibilidades em dezembro.

### Disponibilidades de Caixa e Equivalentes de Caixa

Conta	JAN	FEV	MAR	ABR	MAI	JUN	JUL	AGO	SET	OUT	NOV	DEZ
Caixa Geral	7.932	32.537	28.156	21.047	16.479	16.767	15.830	12.112	10.387	9.421	7.283	5.939
Banco Conta Corrente	265.113	915.697	2.215.955	2.041.242	1.177.579	820.012	433.418	371.866	322.151	417.361	260.514	131.617
Aplicações	6,00	145.436	138.341	131.828	123.682	497.712	1.215.401	1.254.317	2.230.656	1.422.114	1.683.789	1.122.560
<b>Total</b>	<b>273.051</b>	<b>1.093.670</b>	<b>2.382.452</b>	<b>2.194.117</b>	<b>1.317.740</b>	<b>1.334.491</b>	<b>1.664.648</b>	<b>1.638.294</b>	<b>2.563.195</b>	<b>1.848.895</b>	<b>1.951.585</b>	<b>1.260.116</b>

Fonte: Demonstrações financeiras

### Total de Caixa e Equivalentes de Caixa (mil)

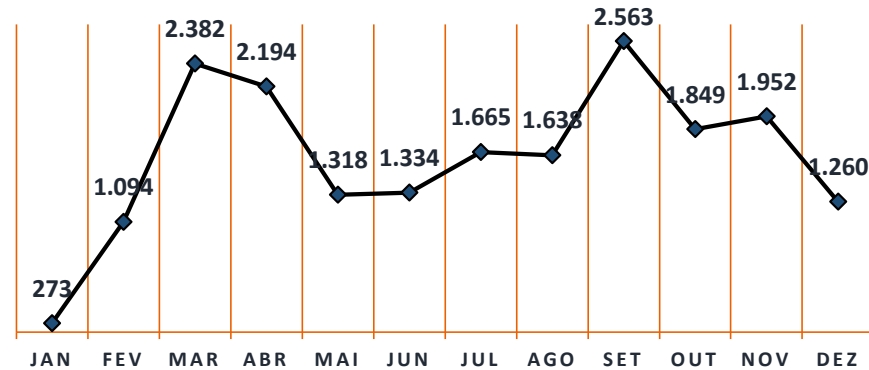

Fonte: Demonstrações financeiras

### Caixa e Equivalentes de Caixa

Analisando o gráfico das disponibilidades da empresa durante todo o ano de 2021, notamos que houve um crescimento significativo do caixa da empresa. Em setembro o valor do caixa e equivalentes de caixa atingiu seu maior valor, de 2,5 milhões. Porém, do mês de setembro até o mês de dezembro houve uma diminuição de 50% do caixa.

Grande parte das disponibilidades está aplicada em contas de aplicação financeira de curtíssimo prazo, as aplicações somaram no mês de dezembro o valor de 1,12 milhão.

### Caixa - Banco - Aplicações

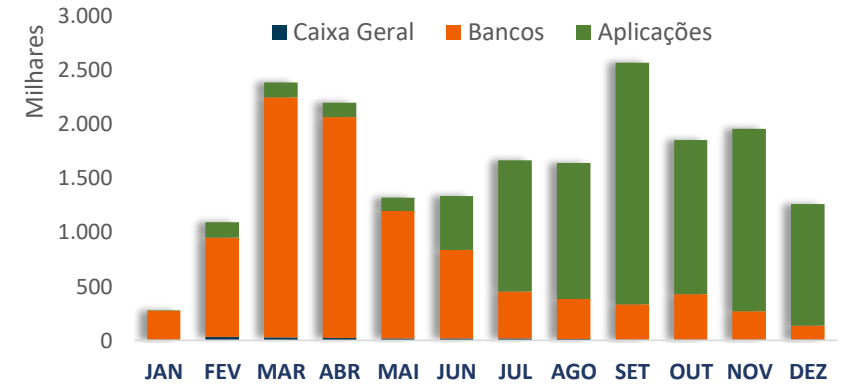

Fonte: Demonstrações financeiras



## Análise do Contas a Receber

Queda do contas a receber da recuperanda no mês de dezembro.

### Contas a Receber de Clientes (mil)

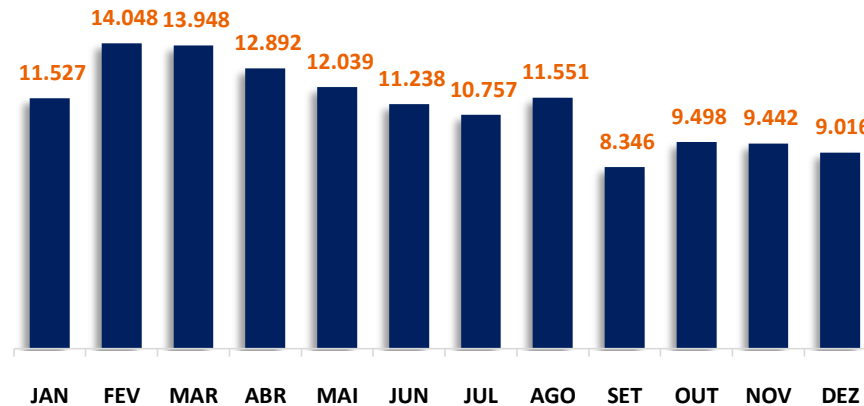

Fonte: Demonstrações financeiras

### Contas a receber de clientes

O contas a receber no ano de 2021 sofreu algumas variações. O saldo da conta em janeiro iniciou em 11,5 milhões e em fevereiro o valor chegou a 14,8 milhões no seu maior valor. Em setembro a conta foi ajustada para seu valor recuperável do ativo, neste período a recuperanda reconheceu uma perda no seu PL de 3,46 milhões.

Em dezembro o valor do contas a receber ficou em 9,01 milhões, uma queda de 4,51% em relação ao mês de novembro.

Em relação ao ativo total o contas a receber representa no mês de dezembro o percentual de 23,9%. No início do ano de 2021 esse valor era de 27,9%.

O contas a receber representa 4,74 vezes do faturamento da empresa no mês de dezembro.

### % Contas a Receber | Ativo Total

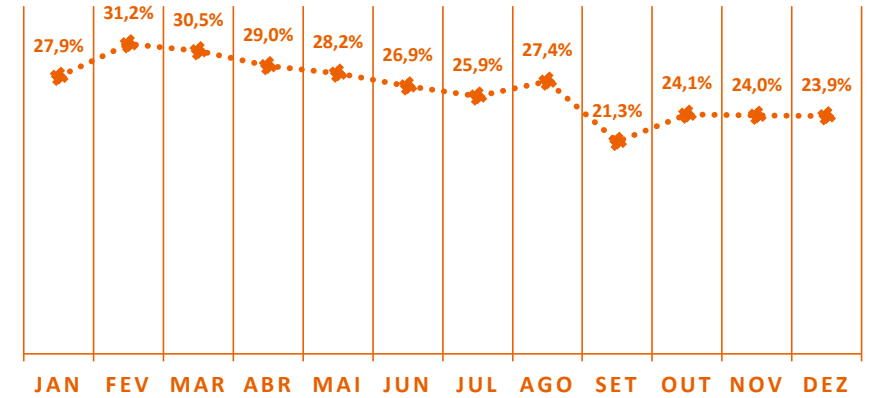

Fonte: Demonstrações financeiras

### % Contas a Receber | Faturamento

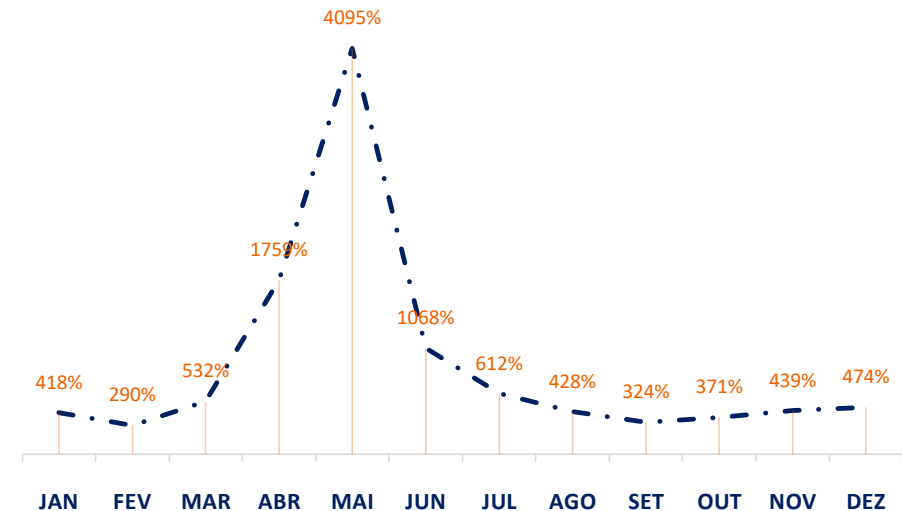

Fonte: Demonstrações financeiras

## Análise dos Resultados

### Demonstração do Resultado

Contas	JAN	FEV	MAR	ABR	MAI	JUN	JUL	AGO	SET	OUT	NOV	DEZ
Receita Bruta	2.755.169	4.852.158	2.619.335	732.955	294.013	1.051.979	1.758.994	2.696.016	2.572.127	2.558.730	2.151.007	1.903.194
( - ) Impostos/dev/desc	(82.655)	(145.565)	(123.482)	(54.599)	(39.879)	(47.370)	(38.303)	(81.593)	(82.618)	(77.959)	(69.358)	(57.667)
<b>Receita Líquida</b>	<b>2.672.514</b>	<b>4.706.593</b>	<b>2.495.853</b>	<b>678.355</b>	<b>254.135</b>	<b>1.004.609</b>	<b>1.720.690</b>	<b>2.614.422</b>	<b>2.489.509</b>	<b>2.480.771</b>	<b>2.081.650</b>	<b>1.845.527</b>
( - ) Custo	(329.590)	(1.369.647)	(1.174.402)	(1.322.036)	(1.286.466)	(1.249.848)	(1.229.904)	(1.310.512)	(1.390.077)	(1.357.406)	(1.307.097)	(1.351.729)
<b>Lucro Bruto</b>	<b>2.342.923</b>	<b>3.336.946</b>	<b>1.321.451</b>	<b>(643.681)</b>	<b>(1.032.331)</b>	<b>(245.239)</b>	<b>490.786</b>	<b>1.303.910</b>	<b>1.099.432</b>	<b>1.123.364</b>	<b>774.553</b>	<b>493.799</b>
Despesa Vendas	(65.112)	(10.974)	(23.366)	(25.308)	(14.685)	(16.080)	(110.975)	(38.173)	(10.821)	(12.254)	(26.688)	(47.226)
Despesa Administrativas	(752.638)	(866.011)	(851.754)	(867.363)	(830.246)	(772.843)	(875.183)	(845.295)	(816.112)	(883.396)	(892.424)	(702.258)
Veículos	0,00	(4.250)	(2.687)	0,00	0,00	(318)	(249)	(2.698)	(913)	(373)	(495)	(406)
Despesas Tributárias	(31)	(54)	(18.468)	(14.146)	(4.782)	(4.787)	(4.812)	(12.976)	(4.779)	(9.024)	(7.140)	(31)
Outras Receitas/Despesas	0,14	0,00	0,00	441,76	767,00	250	0,00	(44.002)	(44.838)	(44.542)	272	0
<b>Lucro Operacional</b>	<b>1.525.142</b>	<b>2.455.657</b>	<b>425.176</b>	<b>(1.550.055)</b>	<b>(1.881.277)</b>	<b>(1.039.017)</b>	<b>(500.433)</b>	<b>360.767</b>	<b>221.970</b>	<b>173.776</b>	<b>(151.922)</b>	<b>(256.123)</b>
Despesa Financeira	(81.333)	(53.886)	(93.406)	(49.991)	(58.822)	(51.504)	(48.291)	(21.969)	(13.684)	(12.033)	(10.649)	(12.385)
<b>Lucro antes do IR/CSLL</b>	<b>1.443.809</b>	<b>2.401.772</b>	<b>331.770</b>	<b>(1.600.046)</b>	<b>(1.940.099)</b>	<b>(1.090.521)</b>	<b>(548.725)</b>	<b>338.798</b>	<b>208.286</b>	<b>161.743</b>	<b>(162.571)</b>	<b>(268.508)</b>
IRPJ/CSLL	0,00	0,00	0,00	0,00	0,00	0,00	0,00	0,00	0,00	0,00	0,00	0,00
<b>( = ) Lucro/prejuízo líquido</b>	<b>1.443.809</b>	<b>2.401.772</b>	<b>331.770</b>	<b>(1.600.046)</b>	<b>(1.940.099)</b>	<b>(1.090.521)</b>	<b>(548.725)</b>	<b>338.798</b>	<b>208.286</b>	<b>161.743</b>	<b>(162.571)</b>	<b>(268.508)</b>

Fonte: Demonstrações financeiras

Apresentação da demonstração do resultado do exercício referente aos meses de janeiro de 2021 a dezembro de 2021 com base nas informações constantes nos balancetes mensais.

## Análise dos Resultados

Queda da receita bruta em dezembro.

Leve variação da receita bruta entre agosto, setembro e outubro.

### Receita Bruta (mil)

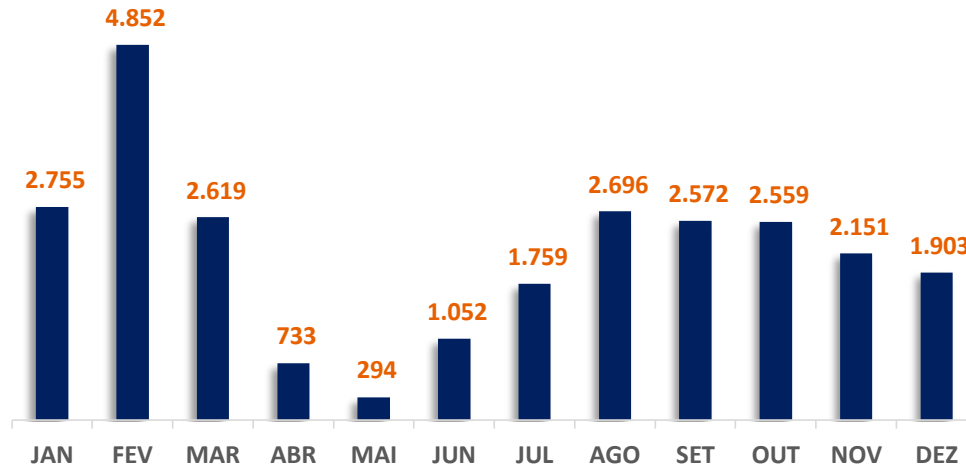

Fonte: Demonstrações financeiras

### Variação da Receita Bruta

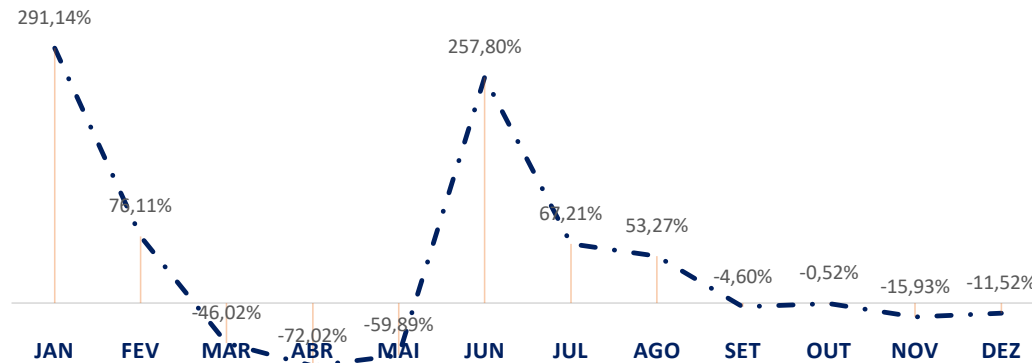

Fonte: Demonstrações financeiras

### Análise da Receita Bruta

A receita bruta da recuperanda no ano de 2021 variou bastante apresentando desvio padrão muito alto. A média da receita bruta foi de 2,162 milhões (maio), o mínimo foi de 294 mil e o máximo 4,8 milhões (fevereiro).

O gráfico da variação da Receita Bruta mostra os percentuais de variação que ocorreram durante o ano de 2021.

Em relação ao mês de novembro, a receita de dezembro encolheu 11,53%, menor valor desde agosto de 2021.

## Análise dos Resultados

Aumento dos custos dos serviços em dezembro.

Percentual de custos receita em dezembro de 73%.

### Custos dos Serviços Prestados (mil)

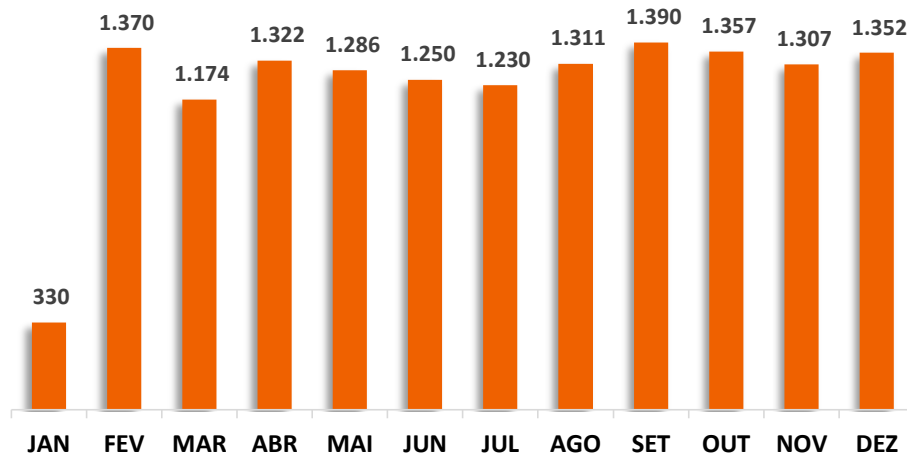

Fonte: Demonstrações financeiras

### Custos e Receita Líquida

Os custos em relação a receita líquida apresentam uma média 106,8% no ano de 2021.

No mês de dezembro houve um aumento 15,87% dos custos em relação a receita líquida.

## Análise dos custos

Os custos da recuperanda reportados na demonstração do resultado se referem basicamente mão-de-obra direta, compreendendo os salários e ordenados encargos.

Os custos da recuperanda no ano de 2021 sofreram pouca variação, exceto no mês de janeiro que o valor foi muito baixo (329 mil).

A média dos custos para o ano de 2021 foi de 1,23 milhões, o maior valor foi de 1,39 milhões (setembro).

Em relação ao mês de novembro, os custos aumentaram 3,44% no mês de dezembro.

### % Custos | Receita Líquida

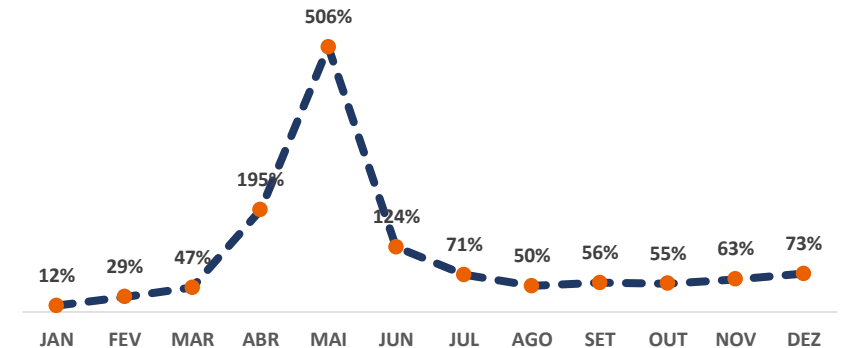

Fonte: Demonstrações financeiras

## Análise dos Resultados

Lucro bruto positivo em dezembro.

Margem bruta de 27% em dezembro.

### Lucro Bruto e margem bruta

O Lucro Bruto representa a Receita Líquida menos os custos da companhia.

O lucro bruto da recuperanda veio caindo de agosto até dezembro.

O lucro bruto reportado pela empresa no mês de dezembro foi de 494 mil, uma queda de 36,26% em relação ao mês de novembro.

Apesar do valores negativos de abril a junho, no acumulado do ano o lucro bruto da recuperanda ficou em 10,36 milhões.

A margem bruta apresentada em dezembro foi de 27%, menor queda desde o do mês de julho.

### Lucro Bruto (mil)

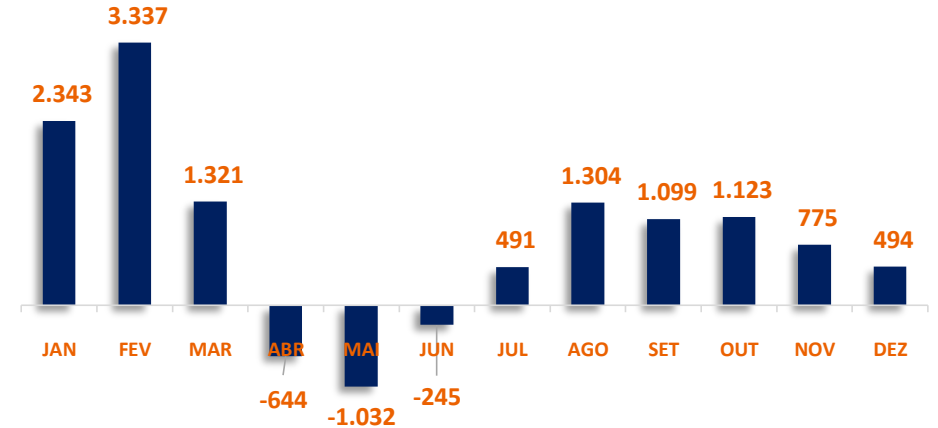

Fonte: Demonstrações financeiras

### % Lucro Bruto | Receita Líquida

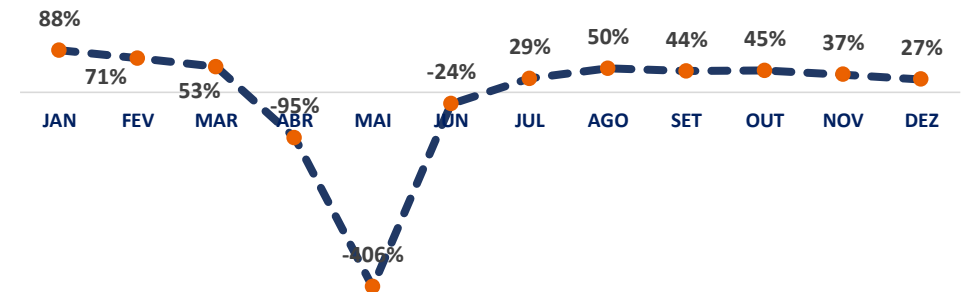

Fonte: Demonstrações financeiras

## Análise dos Resultados

Diminuição nas despesas administrativas em dezembro.

Diminuição das despesas administrativas em relação à receita líquida.

### Despesas Administrativas (mil)

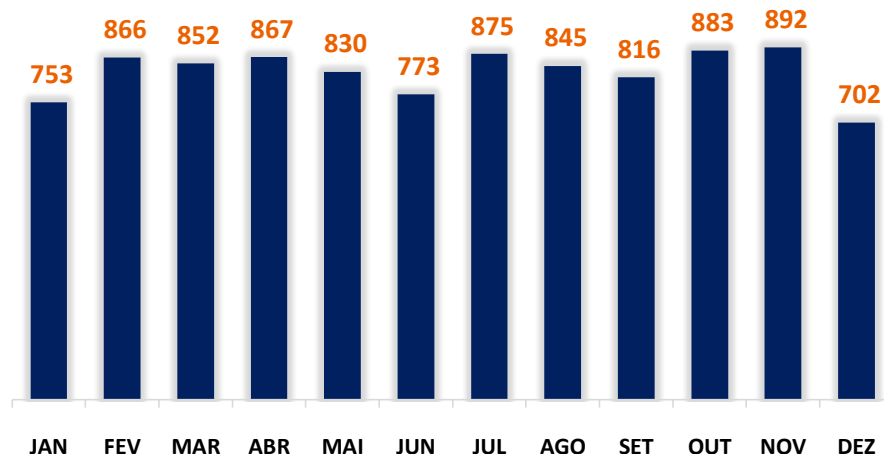

Fonte: Demonstrações financeiras

### Despesa Administrativa e Receita Líquida

O percentual da despesa administrativa em relação a receita líquida no mês de dezembro ficou em 38%, uma redução de 11,63% em relação ao mês de novembro.

Conforme o gráfico ao lado percentual das despesas administrativas vem crescendo desde agosto e em dezembro apresentou uma queda.

### Despesas administrativas

As despesas administrativas da recuperanda apresentou uma variação pequena durante o ano de 2021, a média para o ano foi de 829 mil, o valor mínimo de 702 mil (dezembro), e o valor máximo 892 mil (novembro).

As despesas caíram 21,3% no mês de dezembro em relação à novembro.

### % Despesa Administrativa | Receita Líquida

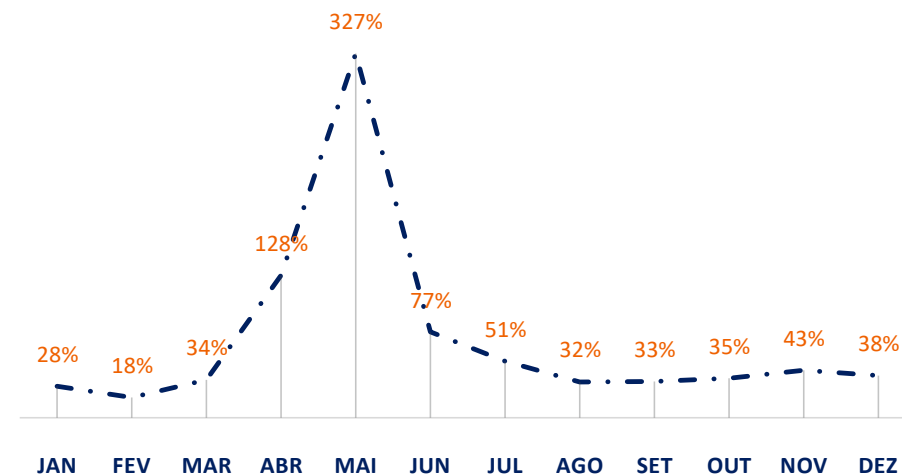

Fonte: Demonstrações financeiras

## Análise dos Resultados

Leve aumento das despesas financeiras em dezembro.

Diminuição das despesas tributárias em dezembro.

### Despesas Tributárias

As despesas tributárias representam impostos, taxas e contribuições que não incidem sobre o faturamento da empresa e nem sobre o lucro.

Conforme o gráfico ao abaixo as despesas tributárias tiveram uma queda em relação ao mês de dezembro.

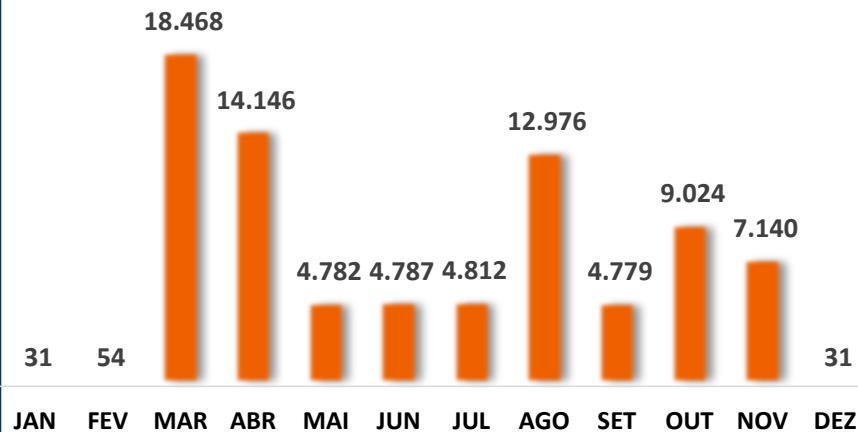

Fonte: Demonstrações financeiras

### Despesa Financeira

As despesas financeiras representam a remuneração ao capital de terceiros.

No mês de dezembro o valor ficou em 12,3 mil, um aumento de 16,31%% em relação novembro.

Analisando o gráfico ao lado, percebemos que as despesas financeiras vem diminuindo ao longo do tempo. No mês de novembro apresentou o menor valor do período e em dezembro um aumento.

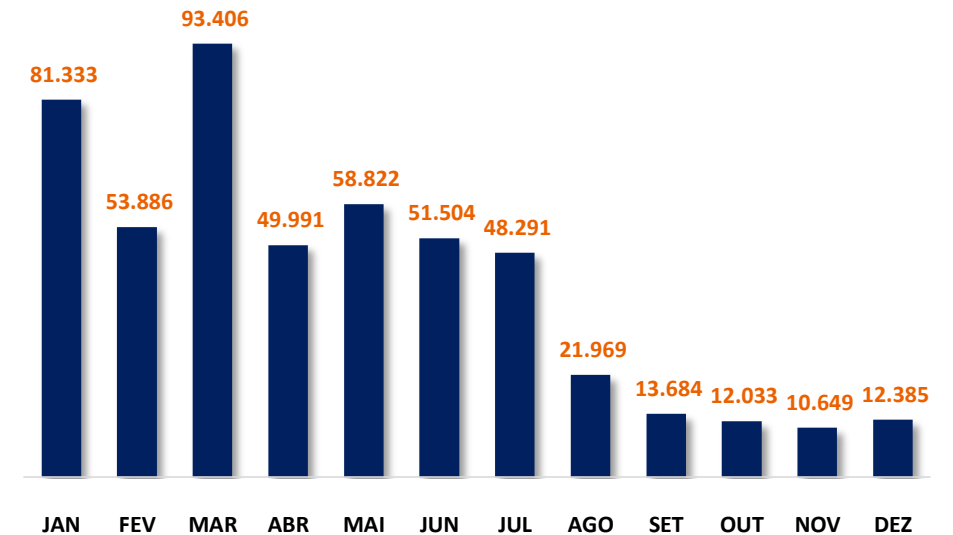

Fonte: Demonstrações financeiras

## Análise dos Resultados

Resultado operacional negativo em dezembro.

Prejuízo líquido de 269 mil em dezembro.

### Lucro Operacional (mil)

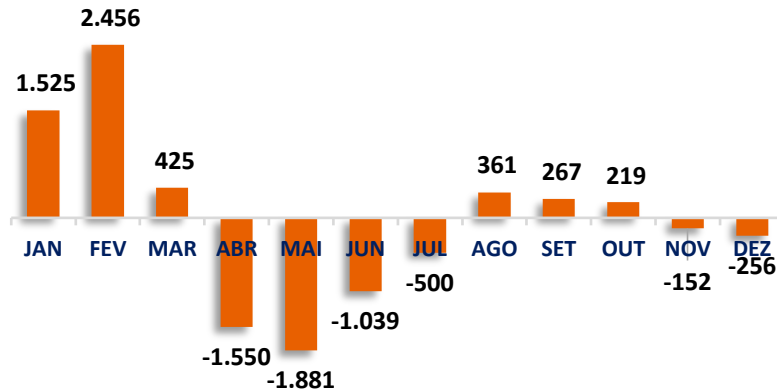

Fonte: Demonstrações financeiras

### Lucro Líquido (mil)

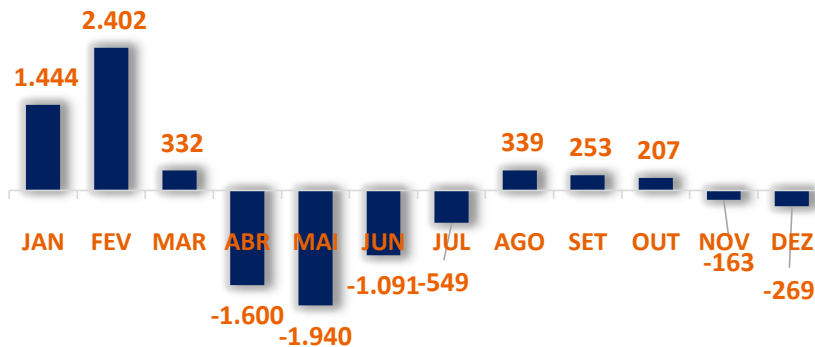

Fonte: Demonstrações financeiras

### Lucro operacional

O lucro operacional representa o lucro gerado pelas empresas antes do resultado financeiro e dos impostos sobre a renda.

O resultado operacional da empresa no ano de 2021 apresentou uma variação muito elevada. Alguns meses com prejuízo operacional e outros meses com lucro operacional.

A média de resultado operacional para o ano de 2021 foi um prejuízo -10 mil. O maior valor foi no mês de 2,4 milhões (fevereiro) e o menor valor foi de 1,88 (maio).

### Lucro Líquido

Como não houve o provisionamento do IRPJ e CSLL, o lucro líquido acompanha o lucro operacional com a diferença do resultado financeiro. O prejuízo reportado foi de 269 mil no mês de dezembro. A margem líquida, portanto, foi -14,5%.

### Margem Líquida

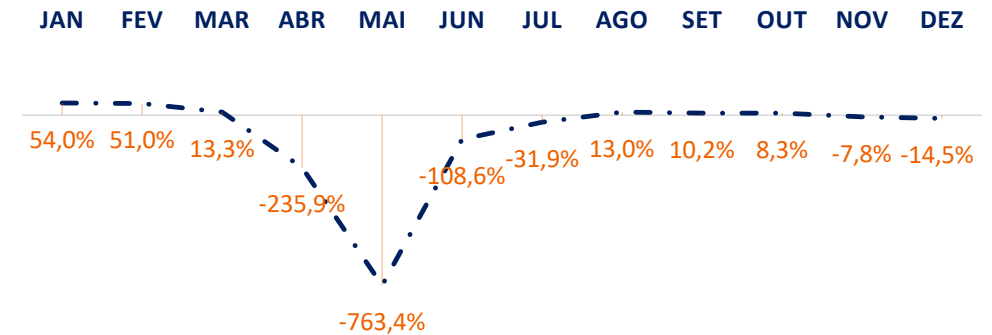

Fonte: Demonstrações financeiras



## Análise do balanço patrimonial

86% do ativo circulante está aplicado em clientes.

Diminuição do ativo em 13,47% em dezembro.

### Balanço Patrimonial - Ativo

ATIVO	OUT	NOV	DEZ
<b>Ativo Circulante</b>	<b>12.034.073</b>	<b>12.077.459</b>	<b>10.451.206</b>
Caixa e Equivalentes de Caixa	1.848.895	1.951.858	1.260.116
Clientes	9.498.021	9.441.969	9.015.857
Outros Créditos	687.157	683.632	175.233
<b>Ativo Não Circulante</b>	<b>27.431.123</b>	<b>27.336.327</b>	<b>27.241.531</b>
Outros Créditos	6.416.253	6.416.253	6.416.253
Investimentos	281.153	281.153	281.153
Imobilizado	20.732.779	20.638.032	20.543.286
Intangível	939	889	839
<b>TOTAL</b>	<b>39.465.196</b>	<b>39.413.786</b>	<b>37.692.737</b>

Fonte: Demonstrações financeiras

### Ativo Dezembro

O Ativo circulante que representa aplicação de recursos de curto prazo corresponde a 27,73% do ativo, boa parte da sua composição está aplicado em clientes que mantém um percentual de 23,92% do ativo total, e 86,26% do circulante.

Já o ativo não circulante que representa aplicação de recursos de longo prazo, boa parte dele está aplicado em imobilizado, representando 75%. Não houve variação da conta de outros créditos oriunda de partes relacionadas.

### Ativo Circulante - Dezembro

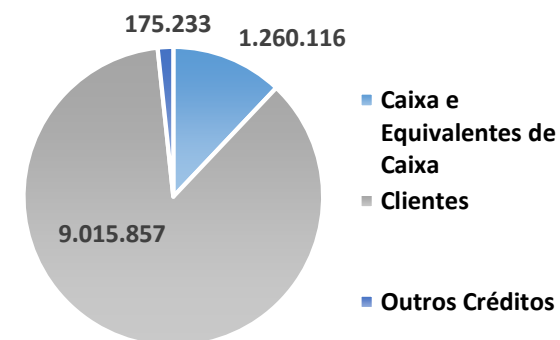

Fonte: Demonstrações financeiras

### Ativo Não Circulante - Dezembro

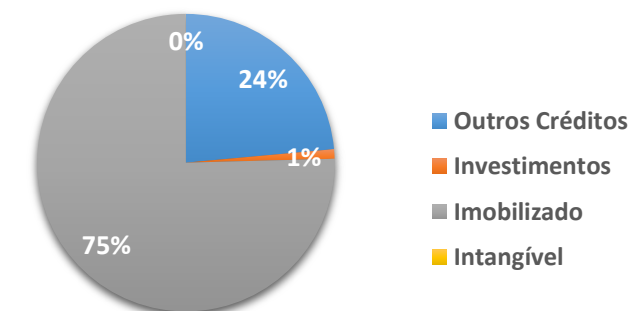

Fonte: Demonstrações financeiras

## Análise do balanço patrimonial

Diminuição do passivo circulante.

Reconhecimento de 3,46 milhões de ajustes no PL em setembro.

### Balanço Patrimonial - Passivo

PASSIVO	OUT	NOV	DEZ
<b>Passivo Circulante</b>	<b>23.985.694</b>	<b>24.094.441</b>	<b>23.193.238</b>
Empréstimos	5.120.977	5.109.866	5.098.755
Fornecedores	400.867	411.008	464.393
Obrigações Tributárias	4.577.418	4.469.914	4.917.394
Obrigações Trabalhistas	9.726.055	9.937.493	8.534.232
Outras Obrigações	4.160.376	4.166.159	4.178.465
<b>Passivo Não Circulante</b>	<b>25.965.746</b>	<b>25.965.746</b>	<b>25.417.607</b>
Empréstimos	3.120.657	3.120.657	3.120.657
Obrigações Tributárias	22.845.089	22.845.089	22.296.950
<b>Patrimônio Líquido</b>	<b>(10.287.138)</b>	<b>(10.287.140)</b>	<b>- 10.287.140</b>
Capital Social	1.240.000	1.240.000	1.240.000
Reservas de Lucros	-	-	-
Reservas de Incentivos Fiscais	-	-	-
Prejuízos acumulados	(8.060.566)	(8.060.568)	- 8.060.568
Ajuste de Exercícios Anteriores	(3.466.572)	(3.466.572)	(3.466.572)
<b>TOTAL</b>	<b>39.664.301</b>	<b>39.773.047</b>	<b>38.323.704</b>

Fonte: Demonstrações financeiras

#### Passivo Dezembro

O passivo circulante representa as obrigações de curto prazo da companhia. Em dezembro 37% do passivo circulante se referem às obrigações trabalhistas no valor de 8,5 milhões, empréstimos 22% e obrigações tributárias 21%.

As obrigações tributárias do passivo não circulante correspondem a 88% do não circulante e 58,18% do ativo total.

#### Passivo Circulante - Dezembro

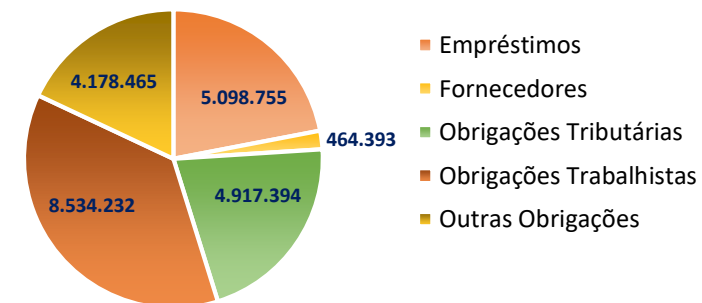

Fonte: Demonstrações financeiras

#### Passivo Não Circulante - Dezembro

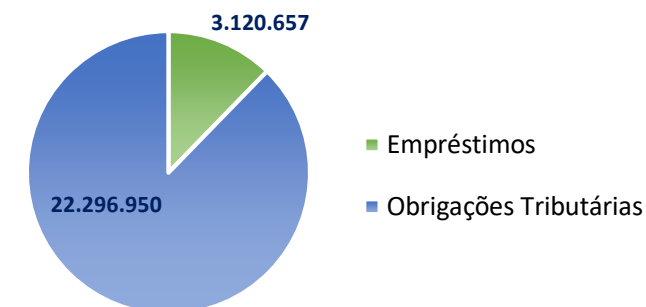

Fonte: Demonstrações financeiras

## Análise do balanço patrimonial

Patrimônio Líquido negativo (passivo a descoberto)

Variação significativa do PL em setembro.

### Balanço Patrimonial – Patrimônio Líquido (Passivo a Descoberto)

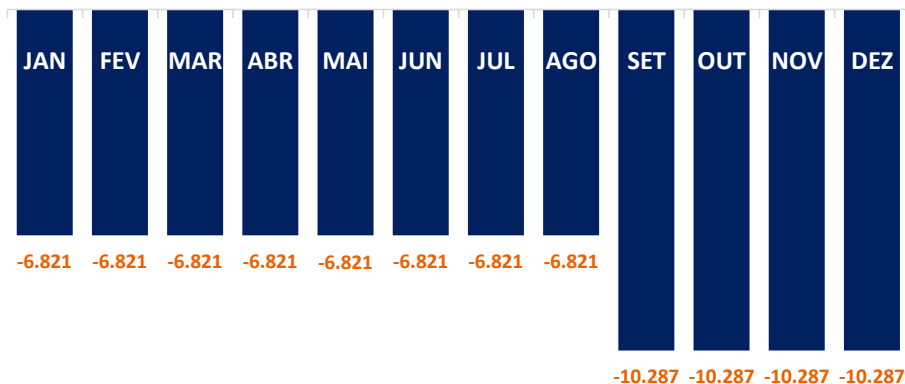

Fonte: Demonstrações financeiras

### Reservas de lucros

Para absorver o prejuízo da recuperanda no período de 2020 de 11,8 milhões foi utilizado o saldo da rubrica reservas de lucros no PL, o saldo, portanto, ficou zerado.

### Patrimônio Líquido

A recuperanda vem apresentando patrimônio líquido negativo, ou seja, passivo a descoberto.

O valor reportado nas demonstrações contábeis dos meses de dezembro a agosto foi de 6,8 milhões.

Em setembro a recuperanda reconheceu um ajuste de exercícios anteriores no valor de 3,466 milhões, elevando o passivo a descoberto em 10,28 milhões.

## Análise do balanço patrimonial

Estabilidade no endividamento geral no mês de novembro.

A companhia financia totalmente suas atividades com recursos de terceiros.

### Endividamento Geral

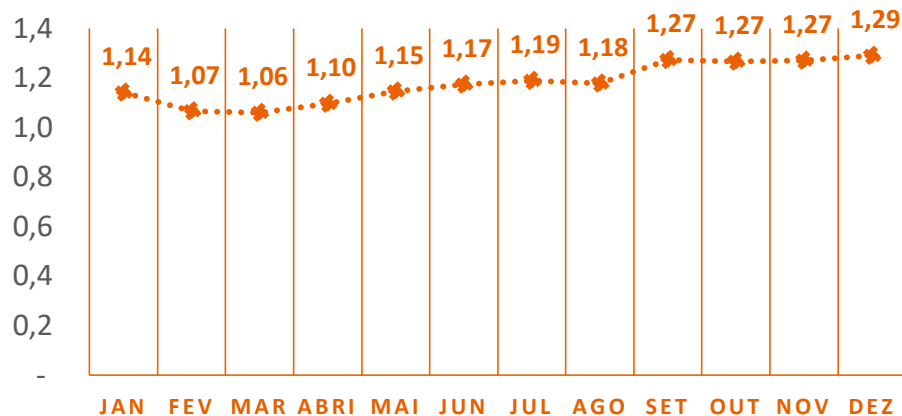

Fonte: Demonstrações financeiras

### Participação Capital de Terceiros

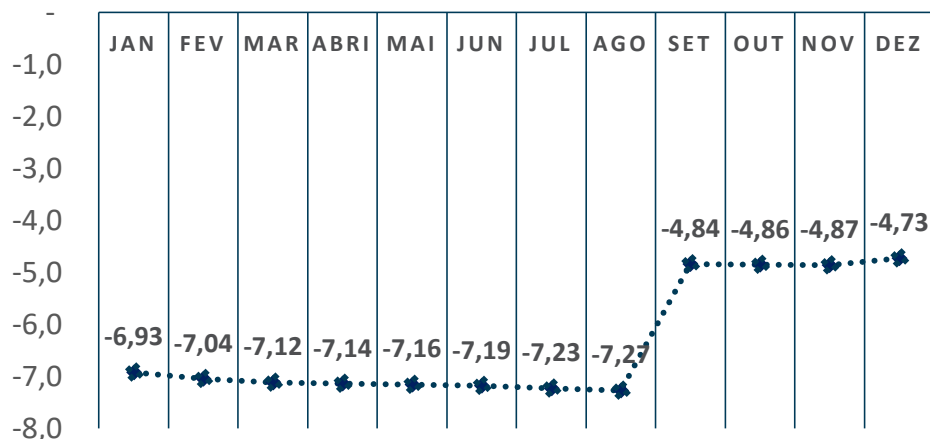

Fonte: Demonstrações financeiras

### Endividamento Geral

É a proporção de quanto a empresa tem de obrigações terceiros (passivo circulante e passivo não circulante) em relação ao total de ativos.

O endividamento geral da empresa em setembro cresceu devido à diminuição do ativo e aumento do passivo.

O endividamento de dezembro foi 1,295, um leve aumento em relação à novembro.

### Participação no capital de Terceiros

É a proporção de quanto a empresa tem de obrigações com terceiros (passivo circulante e não circulante) em relação ao capital próprio (patrimônio líquido).

A análise do índice de participação de capital de terceiros da recuperanda fica prejudicada por conta do patrimônio líquido negativo. O indicador está negativo e o objetivo deste é demonstrar ou comparar a quantidade de recursos próprios e de terceiros.

## Análise do balanço patrimonial

Alteração na composição do endividamento da recuperanda em julho.

### Composição do Endividamento

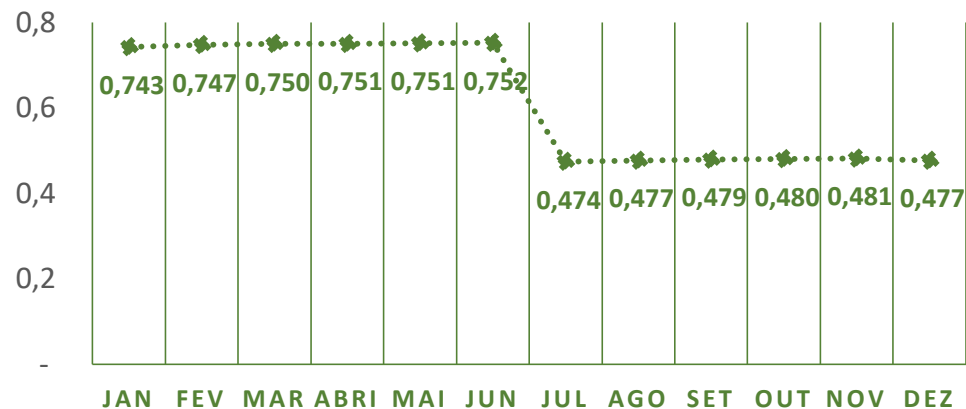

Fonte: Demonstrações financeiras

### Imobilização do Patrimônio Líquido

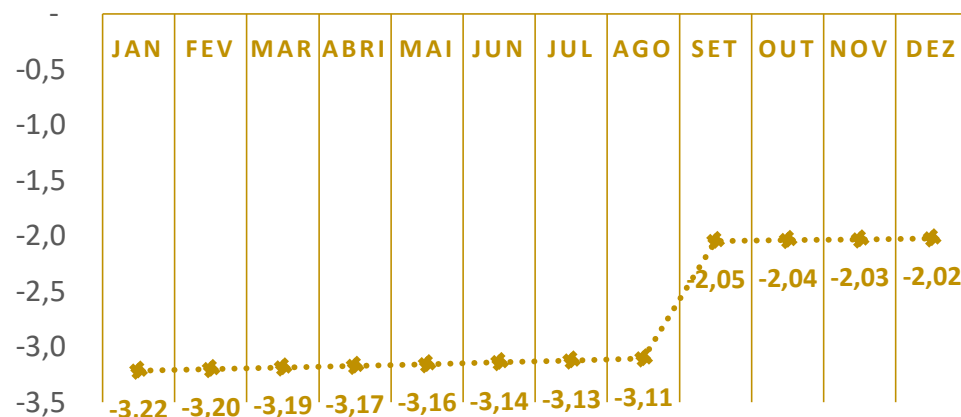

Fonte: Demonstrações financeiras

### Composição do Endividamento

A composição do endividamento representa a participação de dívidas no curto prazo (passivo circulante) em relação ao total de recursos de terceiros .

Devido as modificações sofridas no passivo circulante e não circulante da empresa no mês de julho, a composição do endividamento caiu bastante, de 0,752 em julho para 0,477 no mês de dezembro.

### Imobilização do Patrimônio Líquido

O índice de imobilização do patrimônio líquido representa a proporção do PL investido no ativo permanente (imobilizado, investimento e intangível) da empresa.

Conforme comentado anteriormente, o patrimônio líquido da recuperanda está negativo e prejudicando a análise do indicador.

## Considerações Finais

### **Contas Correntes**

A recuperanda classificou as contas correntes com saldo credor na rubrica “contas correntes” no passivo circulante. Essas operações são empréstimo de curtíssimo prazo e portanto, solicitamos que seja feita a reclassificação dessas contas na rubrica de “empréstimos” no passivo circulante.

### **Custos e receitas**

Tanto os custos como as receitas dos meses de dezembro a março apresentaram variações muito altas de um mês para outro. Recomendo que a administração da recuperanda apresente os critérios de reconhecimento e mensuração desses elementos.

### **Provisionamento do IR e CSLL**

Apesar da recuperanda apresentar prejuízo é necessário que faça o provisionamento do IRPJ e CSLL quando apresentar lucro.



## Considerações Finais

### Base de elaboração

O ponto de partida de nossas análises foram informações financeiras solicitadas à administração da Recuperanda. O objetivo foi apresentar as principais variações patrimoniais e de resultados reportados individualmente pela Companhia nos períodos denotados, comentando sobre motivos mais relevantes com o objetivo trazer mais informações às partes envolvidas no processo de recuperação.

As informações financeiras não são auditadas e foram abordadas neste RPA na premissa de que os procedimentos contábeis, operacionais, financeiros, de controle interno e outros são consistentes ao longo dos períodos.

### Representação da gerência

As informações contidas neste documento não foram revisadas pela Administração da Recuperanda.

### Escopo

Nosso trabalho resumido neste Relatório, foi limitado a assuntos que consideramos importantes dentro do contexto deste escopo. Este serviço foi executado de acordo com o "Comunicado Técnico IBRACON Nº 08/12". Nosso trabalho não incluiu uma auditoria nem foi realizado de acordo com práticas de auditoria ou outras normas e práticas geralmente aceitas no Brasil ou em outras jurisdições ("Procedimentos de Auditoria") e, portanto, não deve ser analisado como se tivesse sido realizado de acordo com essas normas e práticas.

### Lugares visitados

Visitamos a sede da recuperanda e conversamos com a diretoria administrativa na presença do seu advogado Matheus de Cerqueira Y Costa.





**Dohow Consultoria e Contabilidade Ltda**

Rua Maximiliano Fernandes, 33 - Centro

45000-530 – Vitória da Conquista – Ba

Tel. +55 (77) 98808-3981

[www.dohow.com.br](http://www.dohow.com.br)



**AJUDD – Soluções em Gestão**

Rua Maximiliano Fernandes, 33 - Centro

45000-530 – Vitória da Conquista – Ba

Tel. +55 (77) 3028-1100

[www.ajudd.com.br](http://www.ajudd.com.br)

## **Fainor Faculdade Independente do Nordeste Ltda**

Relatório Mensal de Atividade - RMA

Dezembro de 2021.