



FACULDADE INDEPENDENTE DO NORDESTE

Recuperação Judicial

n° 8010540-12.2020.8.05.0274

RELATÓRIO MENSAL DE ATIVIDADES

Competência março

SUMÁRIO

1. INTRODUÇÃO
2. ANÁLISE DE MOVIMENTAÇÃO PROCESSUAL
3. DESTAQUES DO RELATÓRIO CONTÁBIL

1. INTRODUÇÃO.

Trata-se do Relatório Mensal de Atividades (RMA) do processo de Recuperação Judicial ajuizado por **FAINOR FACULDADE INDEPENDENTE DO NORDESTE LTDA** sob condução do **Juízo da 3ª Vara Cível e Comercial de Vitória da Conquista, Bahia**.

Os objetivos principais são relatar os fatos ocorridos desde o ajuizamento do pedido, a análise da documentação acostada aos autos e/ou enviada ao Administrador Judicial e os principais andamentos processuais.

Desde a assinatura do Termo de Compromisso, a equipe de Administração Judicial passou a diligenciar no processo, tendo visitas à sede da Recuperanda, obteve documentos e informações adicionais para elaboração deste RMA, a fim de trazer transparência e simetria de informações aos Credores e ao Juízo.

As informações e documentos que compõem este RMA foram fornecidas pela própria Recuperanda (art. 22, I, “d” Lei nº 11.101/05) e deram origem ao relatório contábil de lavra da Sra. Rachel Cardoso, da AJUDD - AUXÍLIO JUDICIAL & CONSULTORIA EM GESTÃO LTDA.

Passa-se, portanto, a analisar separadamente os principais pontos.

RELATÓRIO JURÍDICO-PROCESSUAL

2. ANÁLISE DE MOVIMENTAÇÃO PROCESSUAL.

11 de março, despacho intimando o Administrador Judicial a consolidar e acostar aos autos o Quadro Geral de Credores (ID 427601056).

21 de março, decisão do STJ concedendo parcialmente a liminar pleiteada pela Recuperanda para suspender o prosseguimento dos atos restritivos, constritivos e alienatórios que afetam seu patrimônio, relativos à Ação Trabalhista nº 0000794-36.2021.5.05.0611, até o julgamento do presente conflito, e intimando a suscitante a emendar a petição inicial com os números dos demais autos trabalhistas que afrontaram decisão do Juízo da recuperação. Também designou o Juízo da 3ª Vara dos Feitos de Relações de Consumo Cíveis e Comerciais de Vitória da Conquista para resolver, em caráter provisório, as questões urgentes relacionadas a medidas constritivas de bens da Recuperanda. (ID 436662677).

27 de março, petição da Recuperanda requerendo a determinação ao Juízo da 1ª Vara do Trabalho de Vitória da Conquista que promova o cancelamento de todas as ordens de bloqueio de ativos financeiros nas suas contas bancárias, em todas as reclamações trabalhistas em que tenha havido determinação nesse sentido via SISBAJUD, bem como se abstenha de promover novas constrições em quaisquer ativos da Recuperanda (ID 437436657).

27 de março, decisão da 3ª Vara dos Feitos de Relações de Consumo Cíveis e Comerciais de Vitória Da Conquista determinando a expedição de ofício ao Juízo da 1ª Vara do Trabalho de Vitória da Conquista, solicitando desbloqueio de valores da Recuperanda nos autos das reclamações/execuções trabalhistas (ID 437586825).

3. DESTAQUES DO RELATÓRIO CONTÁBIL.

No minucioso relatório contábil acostado a esta manifestação, destacam-se os seguintes pontos:

- a) **RECEITA BRUTA:** a receita bruta no mês de março em relação ao mês de fevereiro teve uma diminuição, apresentando receita de R\$ 2.803.000,00 (dois milhões e oitocentos e três mil reais) contra R\$ 3.019.000,00 (três milhões e dezenove mil reais) do mês anterior.
- b) **CUSTOS:** os custos dos serviços prestados no mês de fevereiro foram de R\$ 1.075.000,00 (um milhão e setenta e cinco mil reais). Já em março, verifica-se que o índice apresentou um aumento em seu resultado de 9% em relação ao mês anterior, ficando com o valor de R\$ 1.175.000,00 (um milhão, cento e setenta e cinco mil reais).
- c) **LUCRO BRUTO:** o lucro bruto da Recuperanda em fevereiro foi de R\$ 1.387.000,00 (um milhão, trezentos e oitenta e sete mil reais). Em março, o índice apresentou uma redução de aproximadamente 23%, ficando no valor de R\$ 1.066.000,00 (um milhão e sessenta e seis mil reais).
- d) **LUCRO OPERACIONAL:** o lucro operacional da Recuperanda no mês de março foi de R\$ 128.000,00 (cento e vinte e oito mil reais), verificando-se uma redução de 70% em relação ao mês anterior, haja vista que no mês de fevereiro o referido demonstrativo contábil foi de R\$ 432.000,00 (quatrocentos e trinta e dois mil reais).
- e) **LUCRO LÍQUIDO:** o lucro líquido da Recuperanda no mês de março foi de R\$ 106.000 (cento e seis mil reais), constatando-se um resultado consideravelmente inferior, uma vez que no mês de fevereiro o referido demonstrativo contábil foi de R\$ 367.000,00 (trezentos e sessenta e sete mil reais).

Vitória da Conquista - BA, março de 2024.

VICTOR BARBOSA DUTRA

Administrador Judicial

OAB/BA 50.678 | OAB/MG 144.471



Fainor Faculdade Independente do Nordeste Ltda

Relatório Mensal de Atividade - RMA

MARÇO 2024

Vitória da Conquista, 09 de MARÇO de 2024

Exmo. Sra. Dra. Juíza da 3º Vara Cível de Vitória da Conquista - Ba

Dra. Elke Beatriz Carneiro Pinto Rocha

Em consonância com o disposto na alínea “c”, inciso II, do artigo 22 da Lei nº 11.101/2005, submetemos à apreciação de V. Exa. nosso Relatório Preliminar, com informações referentes à atual situação da **Fainor Faculdade Independente do Nordeste Ltda**, denominadas “Recuperanda”, “Companhia” ou “Empresa”.

O objetivo deste Relatório é apresentar informações referentes à Recuperanda do mês de **MARÇO** de 2024. Nosso entendimento sobre as operações foi obtido através de procedimentos analíticos e discussões com a Administração sobre informações de natureza contábil e financeira e operacional, fornecidas pela e de responsabilidade da Administração da Recuperanda. Permanecendo à disposição de V.Exa. para quaisquer esclarecimentos adicionais que se fizerem necessários, subscrevo.

Atenciosamente,

Victor Barbosa Dutra
Administrador Judicial

- **Informações de Caixa**
- **Demonstração do Resultado**
- **Balanço Patrimonial**
- **Considerações Finais**

Análise do Caixa

Demonstração das disponibilidades apresentadas no balanço patrimonial.

Aumento das disponibilidades no mês de MARÇO.

Disponibilidades de Caixa e Equivalentes de Caixa

Conta	ABR	MAI	JUN	JUL	AGO	SET	OUT	NOV	DEZ	JAN/24	FEV/24	MAR/24
Caixa Geral	5.154	4.365	5.070	5.977	5.903	3.734	3.228	2.711	3.438	4.061	4.770	3.844
Banco Conta Corrente	260.067	494.948	452.576	460.356	251.682	806.686	534.125	281.147	196.316	125.887	140.762	137.232
Aplicações	561.043	258.091	258.792	588.127	1.715.573	1.009.866	1.173.076	1.620.743	1.400.602	812.770	1.284.293	1.546.063
Total	826.263	757.403	716.439	1.054.460	1.973.158	1.820.287	1.710.429	1.904.601	1.600.356	942.718	1.429.825	1.687.139

Fonte: Demonstrações financeiras

Total de Caixa e Equivalentes de Caixa (mil)

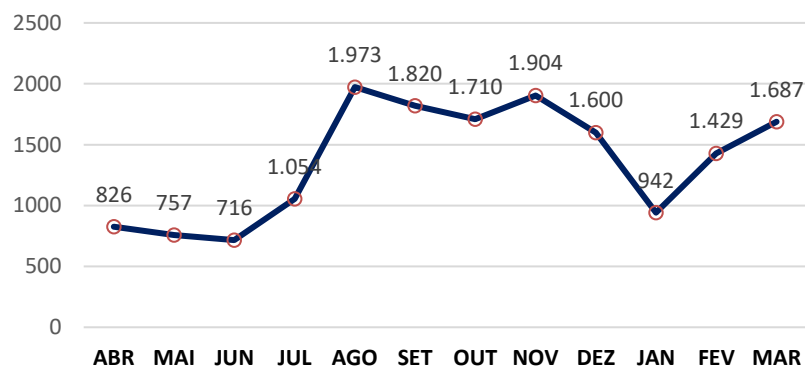

Fonte: Demonstrações financeiras

Caixa e Equivalentes de Caixa

O caixa da recuperanda no segundo semestre teve um aumento considerável em relação o primeiro do ano de 2023 . O caixa e equivalentes de caixa de MARÇO o somaram 1,6 milhão, e uma variação positiva de 18 % em relação ao mês anterior, representando um aumento de 258 mil.

Em relação à composição do caixa e equivalentes de caixa, grande parte se concentra em aplicações financeiras no valor de 1,5 milhão e bancos no valor de 137 mil.

Caixa - Banco - Aplicações

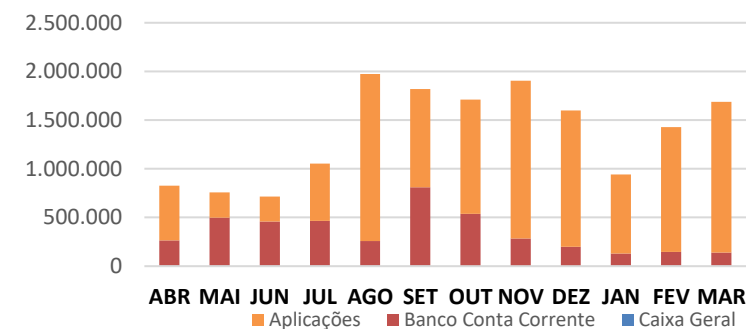

FonD Fonte : Demonstrações financeiras

Análise do Contas a Receber

Estabilidade do percentual das contas a receber sobre o ativo.

Contas a Receber de Clientes (mil)

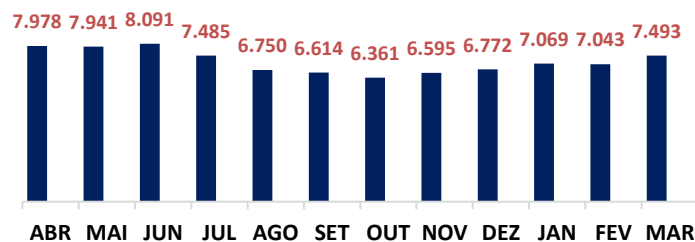

Fonte: Demonstrações Financeiras

Contas a receber de clientes

O Contas a receber no mês de MARÇO aumentou 6% em relação à FEVEREIRO, representando uma elevação de 450 mil.

Em relação ao ativo total, o contas a receber elevou e o percentual ficou em 21,73%.

Em relação ao faturamento, o contas a receber no mês de MARÇO representou 267%.

% Contas a Receber | Ativo Total

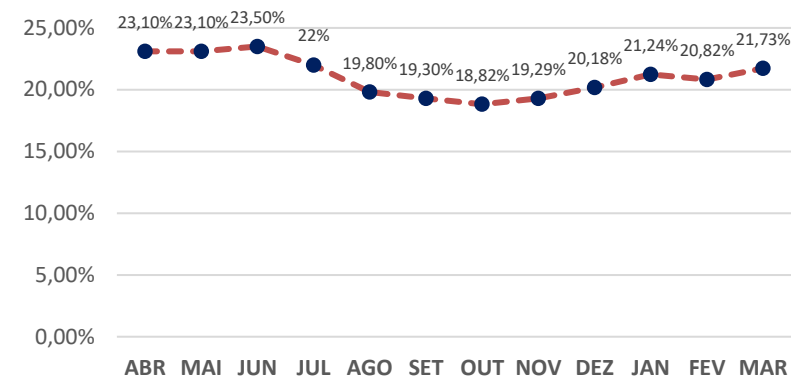

Fonte: Demonstrações Financeiras

% Contas a Receber | Faturamento

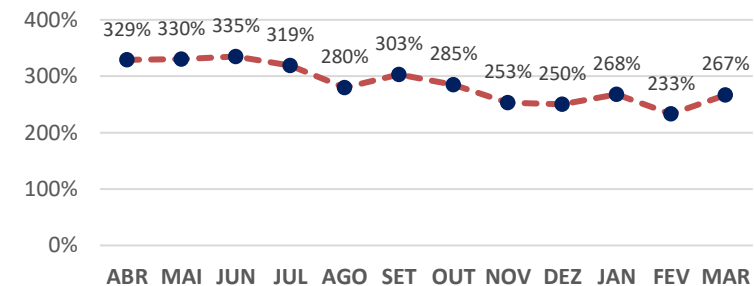

Fonte: Demonstrações financeiras

Análise dos Resultados

Demonstração do Resultado

Contas	ABR	MAI	JUN	JUL	AGO	SET	OUT	NOV	DEZ	JAN/24	FEV/24	MAR/24
Receita Bruta	2.428.219	2.405.720	2.413.500	2.348.811	2.408.091	2.177.084	2.227.064	2.598.834	2.698.985	2.628.258	3.019.707	2.805.505
(-) Impostos/dev/desc	(547.264)	(539.336)	(536.372)	(523.585)	(560.459)	(542.113)	(577.684)	(602.947)	(615.381)	(597.803)	(557.392)	(563.400)
Receita Líquida	1.880.955	1.866.384	1.877.129	1.825.226	1.847.632	1.634.971	1.649.380	1.995.887	2.083.604	2.030.455	2.462.315	2.242.105
(-) Custo	(1.066.117)	(1.036.582)	(1.018.040)	(1.057.885)	(1.079.832)	(1.100.386)	(1.149.064)	(1.059.864)	(1.019.602)	(1.047.046)	(1.075.084)	(1.175.514)
Lucro Bruto	814.838	829.802	859.089	767.341	767.799	534.585	500.316	936.023	1.064.002	983.409	1.387.231	1.066.591
Despesa Vendas	(26.663)	(21.040)	(51.063)	(33.605)	(17.796)	(27.656)	(3.778)	(26.134)	(30.119)	(13.741)	(2.376)	(24.497)
Despesa Administrativas	(887.646)	(1.052.955)	(871.417)	(897.931)	(945.613)	(938.257)	(922.689)	(958.570)	(887.354)	(959.272)	(959.816)	(913.930)
Veículos	(515)	(1.262)	(435)	(423)	(225)	(115)	(175)	(41)	(812)	(804)	(749)	(779)
Despesas Tributárias	(14.655)	(39.984)	(14.655)	(14.655)	(14.666)	(14.691)	(14.756)	(14.657)	(9,67)	(454)	(810)	(1.137)
Outras Receitas/Despesas	0,00	491	3.291	9.327	9.328	2.370	2.366	14.785	24.631	8.977	8.977	2.039
Lucro Operacional	(114.641)	(284.949)	(75.189)	(169.946)	(201.172)	(443.764)	(438.716)	(48.594,98)	170.337	18.115	432.457	128.287
Despesa Financeira	(38.790)	(55.582)	(30.551)	(66.201)	(6.985)	(11.414)	(13.324)	(12.504)	(23.909)	(34.748)	(64.978)	(21.956)
Lucro antes do IR/CSLL	(153.432)	(340.530)	(105.740)	(236.147)	(208.157)	(455.178)	(452.040)	(61.098)	146.428	(16.633)	367.479	106.331
IRPJ/CSLL	0,00	0,00	0,00	0,00	0,00	0,00	0,00	0,00	0,00	0,00	0,00	0,00
(=) Lucro/prejuízo líquido	(153.432)	(340.530)	(105.740)	(236.147)	(208.157)	(455.178)	(452.040)	(61.098)	146.428	(16.633)	367.479	106.331

Fonte: Demonstrações financeiras

Apresentação da demonstração do resultado do exercício referente aos meses de Abril 2023 a MARÇO de 2024 com base nas informações constantes nos balancetes mensais.

Análise dos Resultados

Receita Bruta (mil)

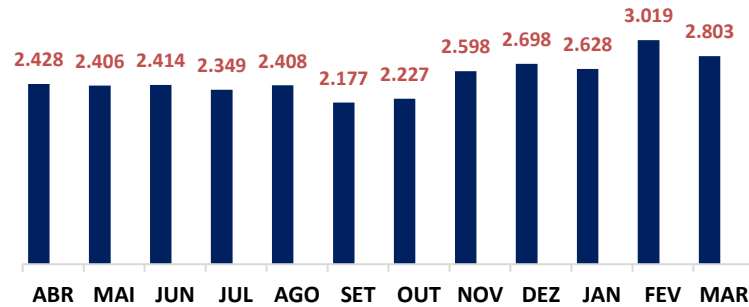

Fonte: Demonstrações financeiras

Variação da Receita Bruta

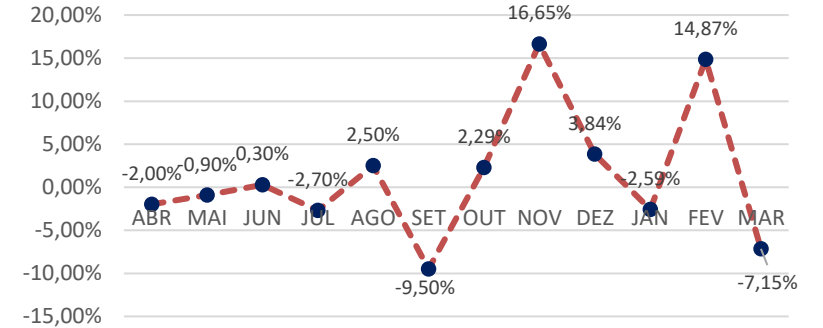

Fonte: Demonstrações financeiras

Redução de 7,15% da receita bruta em relação ao mês de FEVEREIRO.

Análise da Receita Bruta

A receita bruta da empresa mostrou-se estável durante todo o ano de 2023, com pequenas variações. No mês de MARÇO de 2024 o valor reportado de receita bruta foi de 2,803 milhão, seguindo como a maior receita dos últimos 12 meses, sendo que 406 mil foi referente à receita de Proni. A receita ordinária no mês de MARÇO foi de 2,397 milhão.

Análise dos Resultados

Leve aumento dos custos em MARÇO.

52% de custos sobre a receita líquida em MARÇO.

Custos dos Serviços Prestados (mil)

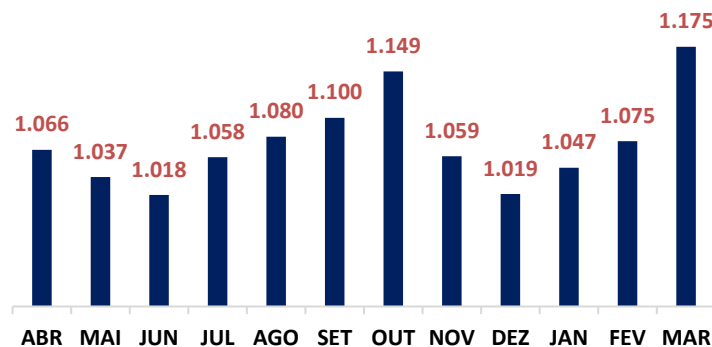

Fonte: Demonstrações financeiras

Custos e Receita Líquida

Os custos reportados pela empresa sofreram variações ao longo do ano.

O percentual de custos em relação à receita líquida no mês de MARÇO ficou em 52%. Um aumento de 9% em relação ao mês anterior.

Análise dos custos

Os custos da recuperanda reportados na demonstração do resultado se referem basicamente mão-de-obra direta, compreendendo os salários e ordenados encargos.

Os custos da empresa no mês de MARÇO somaram 1,175 milhão, uma aumento de 100 mil em relação à FEVEREIRO.

% Custos | Receita Líquida

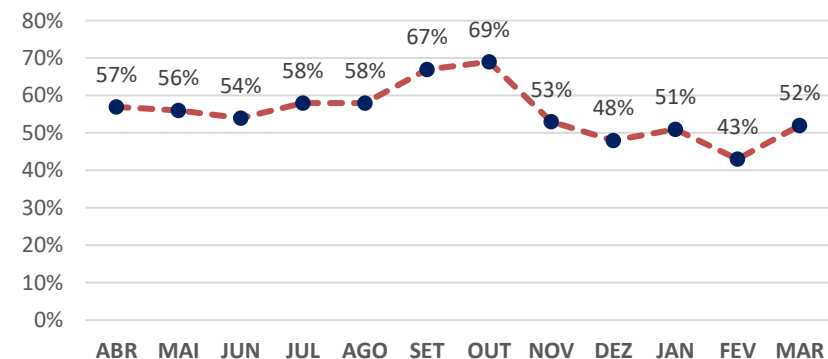

Fonte: Demonstrações financeiras

Análise dos Resultados

Lucro bruto de 1,066 mi em MARÇO.

Margem bruta de 48% em MARÇO.

Lucro Bruto e margem bruta

O Lucro Bruto representa a Receita Líquida menos os custos da companhia. O reconhecimento das operações com o Prouni, não afeta o lucro bruto.

Em MARÇO, o lucro bruto reportado foi de 1,06 milhão. Uma redução de aproximadamente 23 %. Reflexo da redução das receitas auferidas no mês.

Em relação à receita líquida de MARÇO, o percentual do lucro bruto ficou em 47%.

Lucro Bruto (mil)

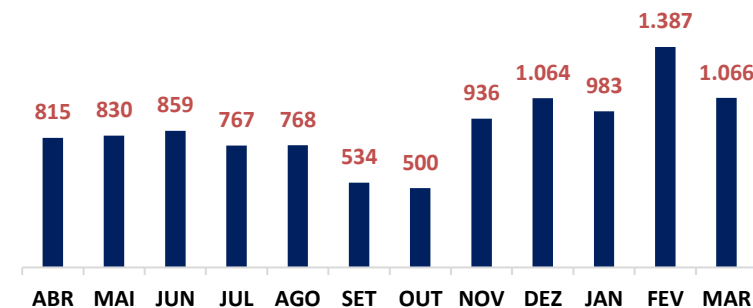

Fonte: Demonstrações financeiras

Lucro Bruto | Receita Líquida

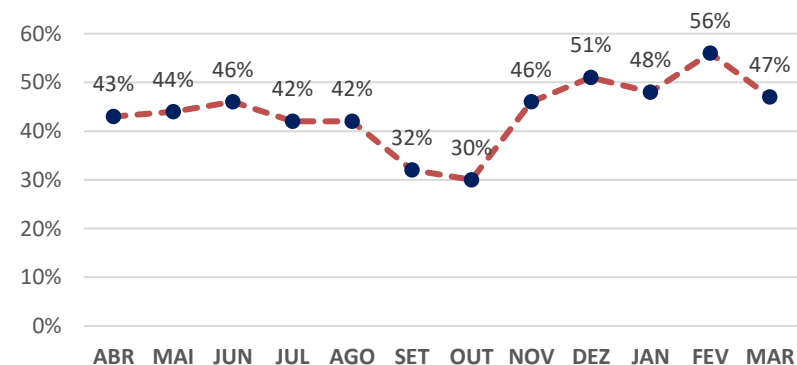

Fonte: Demonstrações Financeiras

Análise dos Resultados

Redução das despesas administrativas em MARÇO.

Despesas Administrativas (mil)

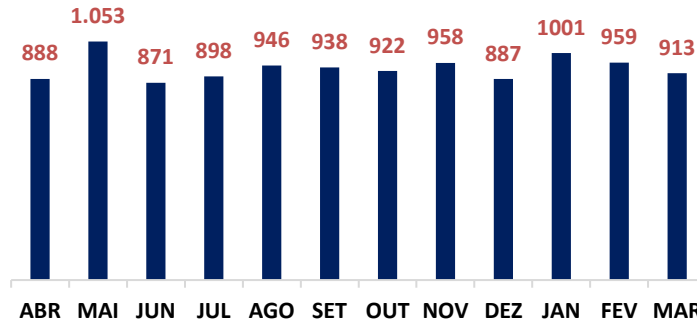

Fonte: Demonstrações financeiras

Despesa Administrativa e Receita Líquida

As despesas administrativas da empresa no mês de MARÇO somaram em 913 mil, representando uma redução de 4,79 % em relação à FEVEREIRO.

Em relação à receita líquida, as despesas administrativas aumentaram. O percentual ficou em 40,72%, no mês de MARÇO.

Variação | Despesas Administrativas

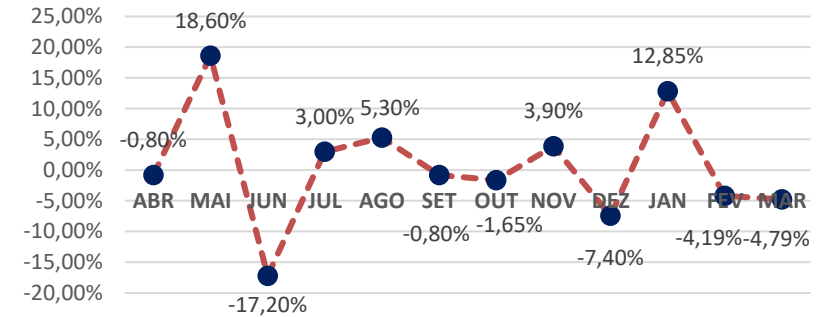

Fonte: Demonstrações financeiras

% Despesa Administrativa | Receita Líquida

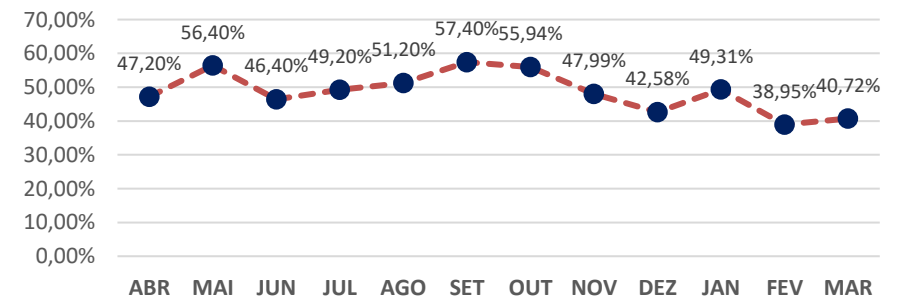

Fonte: Demonstrações financeiras

Análise dos Resultados

Estabilidade das despesas tributárias em MARÇO.

Aumento das despesas financeiras em MARÇO.

Despesas Tributárias

As despesas tributárias representam impostos, taxas e contribuições que não incidem sobre o faturamento da empresa e nem sobre o lucro.

No mês de MARÇO, o valor das despesas tributárias somou 1.137 reais. A média dos últimos 12 meses foi de 12,094 mil.

Despesas Tributárias (mil)

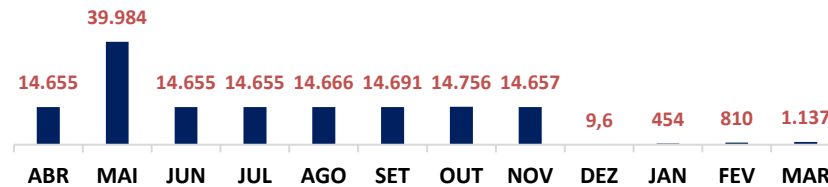

Fonte: Demonstrações financeiras

Despesas Financeiras

As despesas financeiras representam a remuneração ao capital de terceiros.

O valor reportado das despesas financeiras no mês de MARÇO foi de 21,956 mil.

Despesas Financeiras (mil)

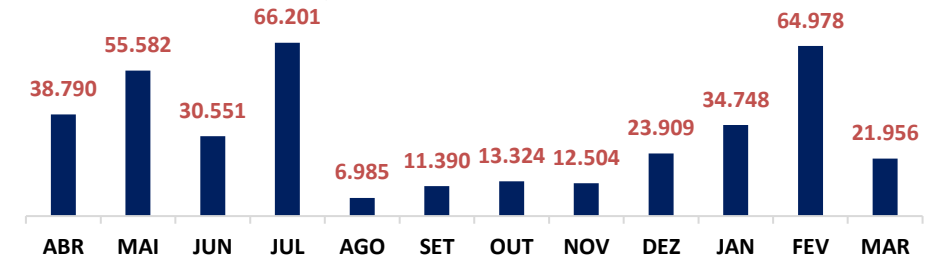

Fonte: Demonstrações financeiras

Análise do Resultados

Resultado operacional positivo de 128 mil em MARÇO.

Resultado líquido positivo de 106 mil MARÇO.

Resultado Operacional (mil)

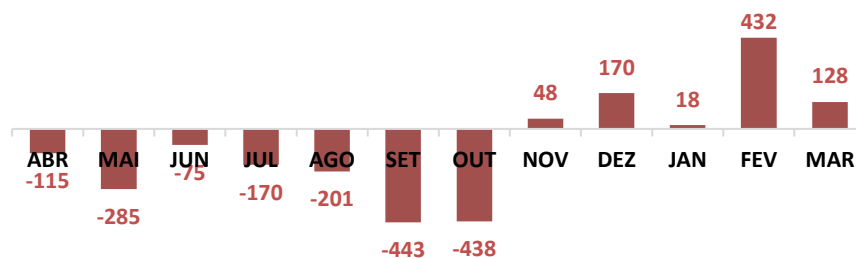

Fonte: Demonstrações financeiras

Lucro Líquido (mil)

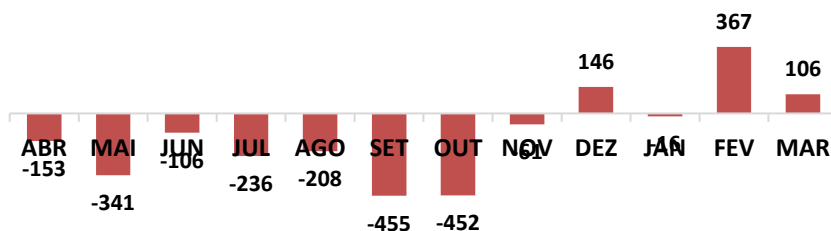

Fonte: Demonstrações financeiras

Resultado Operacional

O lucro operacional representa o lucro gerado pelas empresas antes do resultado financeiro e dos impostos sobre a renda. Conforme gráfico ao lado, o resultado operacional da empresa continua apresentando variação consideráveis durante os últimos 12 os meses.

De abril a outubro de 2023, a empresa gerou resultado operacional negativo. Já a partir de novembro o resultado foi revertido. Em MARÇO, o valor reportado foi positivo de 128 mil, e uma redução de 70 % em relação ao mês anterior.

Lucro Líquido

Como não há provisionamento do IRPJ e da CSLL, o lucro líquido acompanha o lucro operacional com a diferença do resultado financeiro. Em MARÇO o valor foi de 106 mil.

Em relação à margem líquida, o percentual ficou positivo em 4,74%.

Margem Líquida

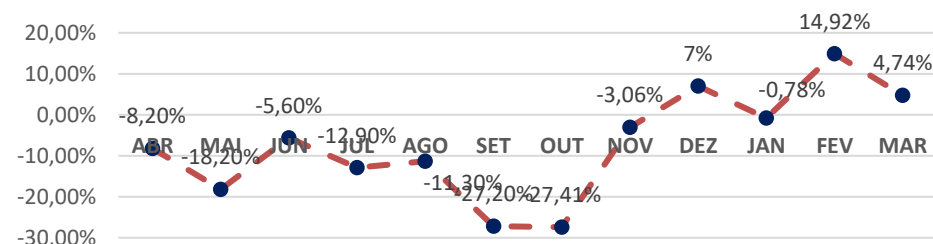

Fonte: Demonstrações financeiras

Análise do balanço patrimonial

81% do ativo circulante está aplicado em clientes.

Aumento do contas a receber de clientes em MARÇO.

Aumento do saldo de caixa e equivalentes de caixa em MARÇO.

Sem alteração significativa no Ativo não circulante.

ATIVO

ATIVO	JAN	FEV	MAR
Ativo Circulante	8.050.868	8.515.838	9.219.824
Caixa e Equivalentes de Caixa	942.719	1.429.826	1.687.140
Clientes	7.069.971	7.043.287	7.493.142
Outros Créditos	38.176	42.725	39.542
Ativo Não Circulante	25.224.286	25.309.364	25.250.232
Outros Créditos	111.450	111.450	111.450
Outros Empréstimos	6.305.398	6.305.398	6.305.398
Depósitos Judiciais	138.822	299.115	299.115
Investimentos	281.652	281.652	281.652
Imobilizado	18.386.961	18.311.749	18.252.617
Intangível	0,00	0,00	0,00
TOTAL	33.275.154	33.825.202	34.470.056

ATIVO

O Ativo circulante, que representa aplicação de recursos de curto prazo, corresponde a 26% do ativo, boa parte da sua composição está aplicado em clientes que mantém um percentual de 21% do ativo total, e 81% do circulante.

Em relação ao caixa e equivalentes de caixa, o percentual sobre o circulante ficou em 18%, e sobre o ativo total 4,89%.

Já o ativo não circulante que representa aplicação de recursos de longo prazo, boa parte dele está aplicado em imobilizado, representando 72%.

Não houve variação da conta de outros créditos oriunda de partes relacionadas.

Ativo Circulante - MARÇO

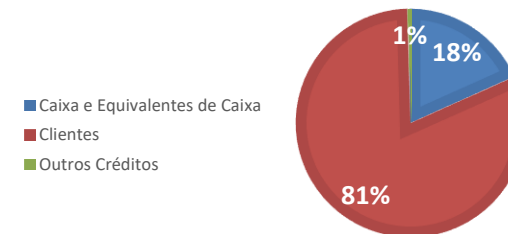

Fonte: Demonstrações financeiras

Ativo Não Circulante - MARÇO

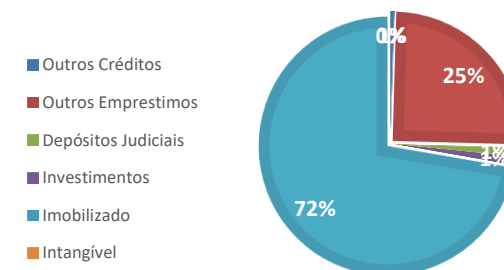

Fonte: Demonstrações financeiras

Passivo

Análise do
balanço
patrimonial

Aumento de
Fornecedores no
passivo circulante.

PL negativo de 13,3
milhão.

PASSIVO	DEZ	JAN	MAR
Passivo Circulante	7.515.036	7.673.667	8.298.100
Empréstimos	0,00	0,00	0,00
Fornecedores	158.210	261.621	285.173
Obrigações Tributárias	2.950.167	2.694.291	2.842.534
Obrigações Trabalhistas	4.324.807	4.666.059	5.088.697
Outras Obrigações	81.851	51.696,00	81.696,00
Passivo Não Circulante	39.165.171	39.165.169	39.165.169
Empréstimos	9.288.175	9.288.175	9.288.175
Obrigações Tributárias	26.479.808	26.479.808	26.479.808
Outras Obrigações	3.397.186	3.397.186	3.397.186
Patrimônio Líquido	-13.388.417	-13.388.417	-13.388.417
Capital Social	1.240.000	1.240.000	1.240.000
Reservas de Lucros	0,00	0,00	0,00
Reservas de Incentivos Fiscais	0,00	0,00	0,00
Prejuízos acumulados	-14.628.417	-14.628.417	-14.628.417
Ajuste de Exercícios Anteriores			
TOTAL	33.291.790	33.450.419	60.851.686

Fonte: Demonstrações financeiras

Passivo

O passivo circulante, que representa as obrigações de curto prazo da companhia, teve um aumento no período. No mês de MARÇO o passivo circulante ficou em 8,29 milhão, grande parte representado por obrigações trabalhistas (61%) e obrigações tributárias (34%).

Já as obrigações no passivo não circulante, está representada na sua maioria, por obrigações tributárias (67%) e empréstimos (24%).

Passivo Circulante - MARÇO

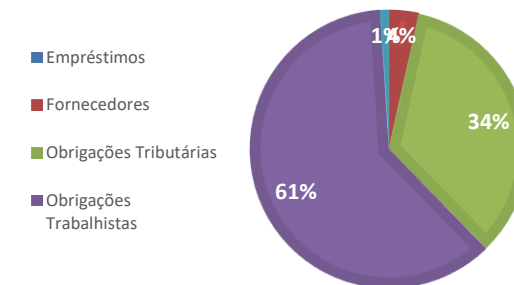

Fonte: Demonstrações financeiras

Passivo Não Circulante - MARÇO

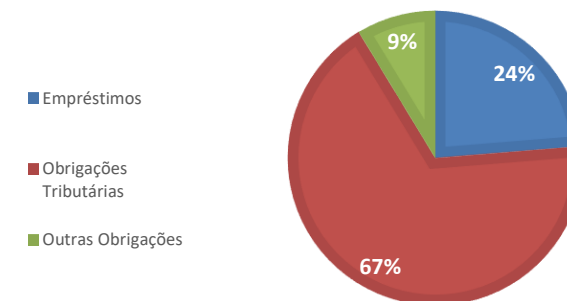

Fonte: Demonstrações financeiras

Análise do balanço patrimonial

Patrimônio Líquido negativo (passivo a descoberto)

Variação significativa do PL em FEVEREIRO 2024.

Balanço Patrimonial

Patrimônio Líquido (Passivo a Descoberto) (mil)

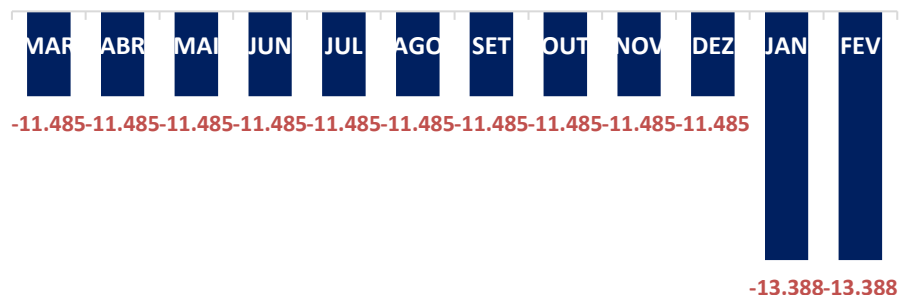

Fonte: Demonstrações financeiras

Patrimônio Líquido

A recuperanda vem apresentando patrimônio líquido negativo, ou seja, passivo a descoberto.

O valor reportado nas demonstrações contábeis dos meses de março a dezembro de 2023 foi de 11,4 milhão.

Em FEVEREIRO de 2024 a recuperanda reconheceu o prejuízo do exercício no valor de 1,903 milhão, elevando o passivo a descoberto em 13,388 milhão.

Em MARÇO de 2024 o PL reportado manteve o mesmo resultado.

Liquidez

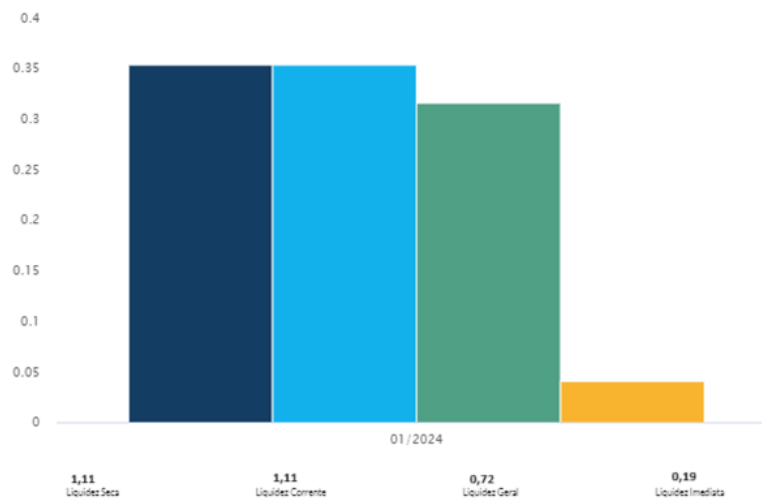

Fonte: Demonstrações financeiras

O gráfico de liquidez demonstra a capacidade da empresa de pagar suas obrigações de curto e longo prazo com os ativos que possui, de maneira proporcional. O resultado obtido revela a capacidade de pagamento para cada 1 unidade de real em ativo líquido em relação uma obrigação.

Existem diferentes tipos de índices de liquidez, incluindo cada um considerando diferentes conjuntos de ativos para determinar a capacidade da empresa de honrar suas obrigações financeiras.

Liquidez Seca

Esse indicador apresenta a capacidade de uma empresa de cumprir seus compromissos no curto prazo, sem considerar os estoques. No caso da recuperanda, ser um instituto educacional, e não possuir representatividade de estoque, o resultado fica igual ao da Liquidez Corrente, que em MARÇO foi de 1,11.

Liquidez Corrente

Esse indicador apresenta a capacidade de uma empresa honrar seus compromissos no curto prazo, ou seja, 12 meses. O resultado abaixo de 1 em MARÇO representa a incapacidade da recuperanda cumprir com suas obrigações a curto prazo. Uma das razões de ter recorrido a RJ.

Liquidez Geral

Esse índice leva em consideração tanto os ativos circulantes quanto os ativos não circulantes (ou de longo prazo) em relação ao passivo circulante. É uma medida mais abrangente da capacidade de uma empresa de cumprir suas obrigações. O resultado obtido em MARÇO foi de 0,72, ou seja, para cada R\$ 1,00 em obrigação, a empresa detém R\$ 0,32 em ativos.

Liquidez Imediata

Avalia os meios mais líquidos de ativos frente às dívidas imediatas, geralmente, caixas e equivalentes de caixa em relação ao passivo circulante. Ou seja, uma forma instantânea de honrar com suas obrigações. No mês de MARÇO esse índice ficou 0,19.

Indicadores

Endividamento Geral

Grau de Endividamento Geral é um indicador que mostra a proporção entre o total de dívidas a empresa e o seu total de ativos. Um valor acima de 1 indica que a empresa possui mais passivos do que ativos.

A recuperanda apresentou variação ao longo do ano de 2023 e tendência de queda desde o início de 2024 e no mês de MARÇO 2024 o índice reportado foi de 1,37.

O que ratifica o índice apresentado anteriormente de liquidez.

Atualmente os passivos da empresa superam os ativos disponíveis.

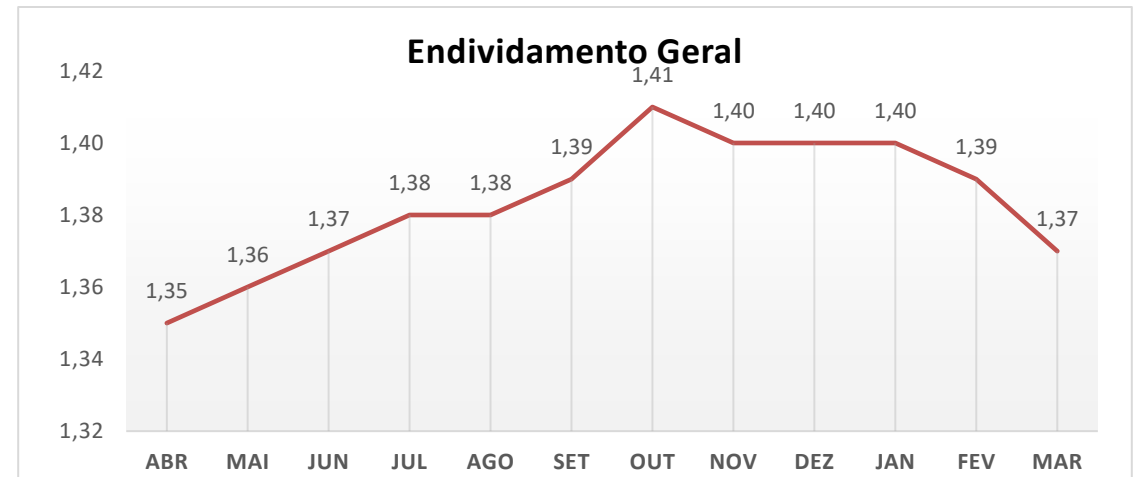

Considerações Finais

Base de elaboração

O ponto de partida de nossas análises foram informações financeiras solicitadas pela Recuperanda. O objetivo foi apresentar as principais variações patrimoniais e de resultados reportados individualmente pela Companhia nos períodos denotados, comentando sobre motivos mais relevantes com o objetivo trazer mais informações às partes envolvidas no processo de recuperação.

As informações financeiras não são auditadas e foram abordadas neste RMA na premissa de que os procedimentos contábeis, operacionais, financeiros, de controle interno e outros são consistentes ao longo dos períodos.

Escopo

Nosso trabalho resumido neste Relatório, foi limitado a assuntos que consideramos importantes dentro do contexto deste escopo. Este serviço foi executado de acordo com o "Comunicado Técnico IBRACON Nº 08/12". Nosso trabalho não incluiu uma auditoria nem foi realizado de acordo com práticas de auditoria ou outras normas e práticas geralmente aceitas no Brasil ou em outras jurisdições ("Procedimentos de Auditoria") e, portanto, não deve ser analisado como se tivesse sido realizado de acordo com essas normas e práticas.

Representação da gerência

As informações contidas neste documento não foram revisadas pela Administração da Recuperanda.

Receita de PROUNI

Até o momento a Administração Judicial não recebeu esclarecimentos, por parte da recuperanda, sobre os critérios de reconhecimento e mensuração das operações/receitas com o PROUNI.



AJUDD – Soluções em Gestão

Rua Maximiliano Fernandes, 33 - Centro

45000-530 – Vitória da Conquista – Ba

Tel. +55 (77) 3028-1100

www.ajudd.com.br

Fainor Faculdade Independente do Nordeste Ltda

Relatório Mensal de Atividade - RMA

MARÇO 2024